Альтернатива

N92 (251) 14 -17 декабря ГАЗЕТА . п. ВИСАГИНАС

На проведение юбилейных мероприятий, посвященных 10-летию пуска первого энергоблока, станция выделила 250 тыс. литов

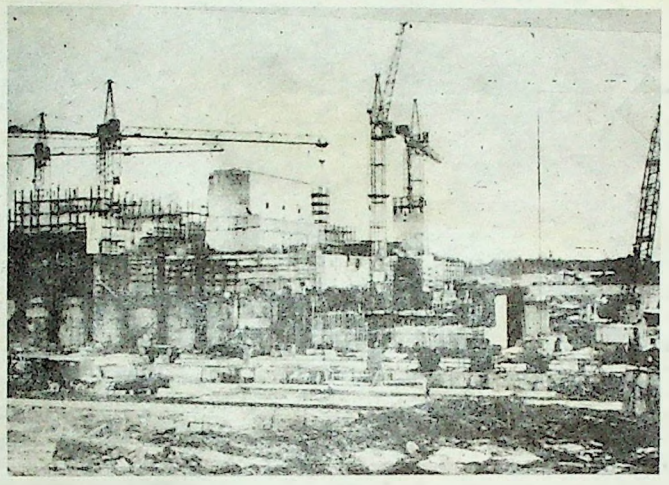

Репортаж, подготовленный к 10-летию пуска I блока ИАЭС, читайте на стр. 2

О мероприятиях, посвященных этой дате читайте на стр.3

VALENTINA

Дамы и господа!

"ВАЛЕНТИНА"

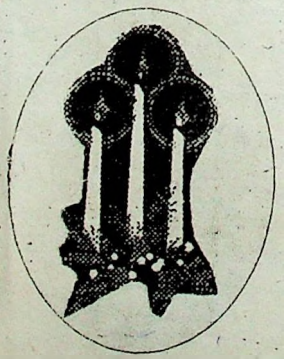

ИЗЫСКАННЫЙ САЛОН-МАГАЗИН всем, кто хочет в светлый праздник Рождества Христова подарить своим близким и знакомым хорошее настроение, предлагает широкий выбор рождественских свечей, новогодних украшений, подарков и детских игрушек, привезенных из Финляндии.

Состоятельным дамам шведская компания "Орифлейм" предлагает косметику, изготовленную на натуральной основе.

Великолепные скатерти и салфетки из натурального льна по самым низким ценам - прекрасный новогодний подарок.

Цветущее растение из Голландии украсит ваш дом.

Адрес магазина:

Парко,12. Время работы: ежедневно, с 10 до 14 и с 15 до 19 часов.

ИНФОРМАЦИЯ

Утренние итоги выборов в России

Демократическая конституция в России принята. Выборы в федеральное собрание (Государственную Думу) состоялись. По данным на утро, проголосовали более 52 проц. избирателей. Из них 54 проц.отдали голоса за коалицию"Выбор России; 11.39 проц.- за Либерально-демократическую партию; 9,6- за коммунистов; 5.9- за блок Явлинского.

Как заявил руководитель аппарата Президента Сергей Филатов, к концу подведения итогов коммунисты и ЛДПР получат на самом деле значительно больше голосов.

Русская община в Литве не приняла слишком активного участия в выборах. Из 12тысяч граждан России, зарегистрированных в Консульском отделе посольства, к урнам пришли только 4 тысячи. Их голоса будут учтены в Медведковском округе Москвы.

В Эстонии - аналогичная ситуация : из 41 тысячи граждан России там проголосовало 11 тысяч.

Постановлением N49 правления Банка Литвы от 9 декабря 1993 г. выпускаются в обращение банкноты достоинством 5 и 50 литов образца 1993 года. Эти банкноты с 10 декабря 1993 г. должны приниматься в Литовской Республике при осуществлении всех видов платежей.

Банкноты нового образца циркулируют в обращении наряду с выпущенными ранее литами номинала 5 и 50.

ФОТОЛЕТОПИСЬ ВАСИЛИЯ ЧУПАЧЕНКО

В ноябре 1979 г. I блок достиг нулевой отметки. Повсюду возвышалась арматура. Постепенно здание стало "обрастать" бетоном. Для того, чтобы добраться до нулевой отметки, потребовалось более 40 тыс. квадратных метров деревянной опалубки, около 5 тыс. тонн арматуры и более 20 тыс. кубометров бетона. Эти работы выполняли бригады: плотников-бетонщиков А.Логинова, арматурщиков И.Пазынича, А.Пономарева, Л.Николаева. К концу 1979 г. корпус шахты был выведен на отметку 12 м...

Леонид Иванович Николаев, увидев на пороге своей квартиры корреспондента, смутился. "Я не умею говорить, я умею просто работать," - сказал он, - однако от беседы не отказался.

Л.Николаев появился на строительстве ИАЭС в июне 1978 г. До этого строил очистные сооружения. Устроившись на работу в СМУ-2 по приглашению его тогдашнего руководителя М.Багрянского, обучал учеников одному из сложных видов

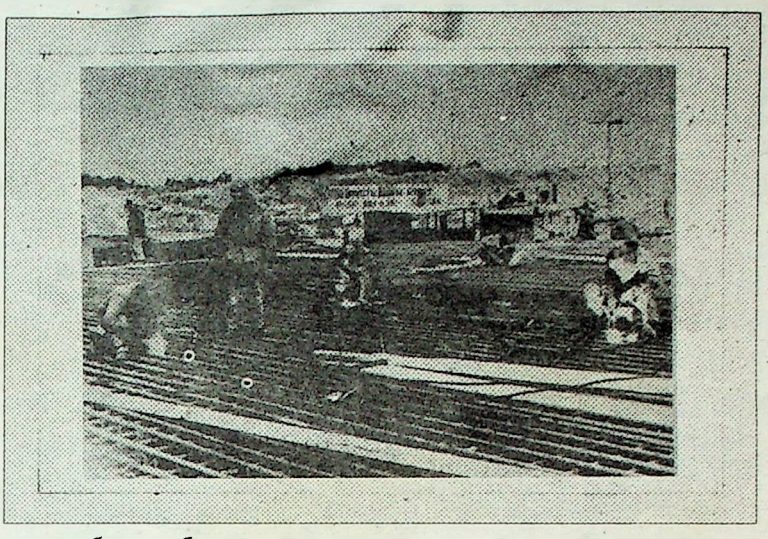

Работает бригада арматурщиков Леонида Николаева

Начальник первого участка СМУ-1 М.М.Борщевой

сварки - ванношовной. Леонид Иванович до мельчайших подробностей помнит те предпусковые годы. 7 августа началась укладка бетона. Было очень трудно. Непрерывные дожди, слякоть, грязь. На КРАЗах, стоящих у краев котлована, установили двигатели со списанных самолетов МИГ-15 и, включив их, таким образом просушивали основание.

А в 1978-1979гг работу сильно осложнили сорокаградусные морозы. Бригада Николаева выполняла сварочные работы и укладку арматуры на блоке А-1. Она состояла из людей разных национальностей: литовцев, русских, латышей, белорусов. В бригаде работали и военные строители, которые, кстати, начинали еще с пионерной базы.

В основание фундамента сначала заливали дренажный бетон - с песком. После этого производилась цементная стяжка, устанавливались направляющие гребенки и двойная сетка арматуры. На арматурные каркасы полутораметровой высоты "надевали" вторую сетку. Только после закрепления стен здания подали первый "настоящий" бетон.

Машины непрерывно подвозили бетон, но на стройке даже не было штеттера, чтобы его перекачивать. Однако строители нашли выход из положения. Бетон выливался с машины на край основания. Когда раствор застывал, машина проезжала по нему, и бетон выливался на следующий участок.

Но самое трудное было впереди, когда начали возводить стены здания. Подавать бетон наверх приходилось в бадьях с помощью кранов. Штеттеры появились только к завершению строительства I блока.

На счету бригады Николаева и такие работы, как укладка фундамента под реактор, возведение стен бокса реактора и др. Работали на износ - по 12 часов в сутки, без выходных. А рядом трудились такие же безотказные работяги из бригад И.Пазынича и А.Пономарева.

Подготовила Светлана БАБУЕВА

Прололжение следует...

Арматурщики-электросварщики бригады И.Г.Пазынича

Пора духовного очищения

Два самых крупных праздника, которые испокон веков отмечают в Литве, - Кутья и Йонинес, находятся на противоположных полюсах. Первый, Кутья, наступает в самую длинную ночь, второй празднуют в самую короткую ночь года. Это подтверждает сведения о том, что в глубокую старину год делился только на два сезона - зиму и лето, а не на четыре, как сейчас. По мнению этнографов, возвращение солнца является древнейшим праздником, появившимся еще до того, как наши предки стали оседлыми земледельцами. В те времена обряд ожидания возвращения солнца начинали в конце ноября. На протяжении всего декабря и в первую неделю января литовцы прославляли солнце. В христианстве этот период отождествлялся с Адвентасом (по латыни "адвентус" означает приход), а праздник возвращения солнца - с рождением Христа. 6 января отмечено Бетлейской звездой - в этот день Три Короля пришли поклониться Младенцу.

Адвентас - это четырехнедельный период, предшествующий наступлению Рождества. В первое воскресенье Адвентаса костел начинает новый литургический год.

В народе началом Адвентаса считают 30 ноября, день Святого Андрея. В этот день, как и в ночь на Кутью, начинались гадания. Девушки приносили из сада ветку вишни: если она расцветет до Кутьи - жди скорую свадьбу. В день Св.Андрея отпускали домой пастухов, так как заканчивался сезон выпаса скота.

Говорят, что во время Адвентаса волки справляют свои свадьбы. Этот период полон таинства и непредсказуемости. Люди верили, что повсюду полно духов, которые способны навредить, поэтому воздерживались от некоторых работ. Например, не насыпали в подушки перья - летом вороны унесут гусят; не стригли овец - шерсть будет жесткой; не рубили деревьев - лес будет громко стонать.

Во время Адвентаса наблюдали за погодой, чтобы предсказать урожай следующего года. Например, если выпадал обильный снег, радовались - урожай будет богатым, если стоял мороз - лето будет жарким, а если деревья покрывались инеем - люди не будут страдать от насморка.

С наступлением Адвентаса в семьях воцарялся покой, не допускалось веселье - танцы, сборы молодежи; парни не навещали девушек. Три раза в неделю - в среду, пятницу и субботу (теперь - только в пятницу) соблюдали пост - не ели ничего мясного и молочного. Адвентас - пора сосредоточения, когда с надеждой ждут начала возрождения Природы, рождение Христа. Костел всех верующих приглашает на молитву, духовное очищение. Люди должны стремиться стать благороднее, мягче. Неслучайно в старину до Кутьи каждый старался простить обидчиков и попросить прощение у других, вернуть все долги. Не забывали и о немощных, больных, сиротах, стариках... Ожидая Рождество, Новый год, постарайтесь встретить их добрыми делами и чистой душой. Поверьте, это поможет вам ощутить всю полноту радости от наступивших праздников.

Подготовила Йоанна ЛАПЕНЕНЕ

Мероприятия, посвященные 10-летию пуска первого энергоблока

На проведение юбилейных мероприятий, посвященных 10-летию пуска первого энергоблока, станция выделила 250 тыс. литов. Мероприятия и программа уже разработаны и согласованы с правлением директоров.

30 декабря в 14 часов в конференцзале начнется торжественное собрание, а в 19 часов в этот же зал будут приглашены ветераны (их на станции - 1372 человека), четыре бывших директора станции, представители министерств, члены правительства, а также создатели реакторов типа РБМК.

К сожалению, конференцзал вмещает всего 450 человек, поэтому 30 декабря залы гостиницы "Аукштайтия", клуба "Орбита", ЛОКа также будут отданы в распоряжение виновников торжества.

Угостившись кофе и тортом, гости смогут посмотреть всевозможные сувениры, фотоальбомы о строительстве станции, значки, календари.

15, 16 декабря - для сменного, а 18,19 - для ремонтного персонала будут организованы бесплатные поездки на автобусах в театры Вильнюса. 26 декабря - поездка в театр оперы и балета (оплачивается только дорога).

Кроме этого, предлагается просмотр видеокассет об истории станции. Желающие смогут в день торжества бесплатно сфотографироваться. Фотовыставка, посвященная 10-летней истории станции, будет открыта в фойе административного здания.

Можно будет подать заявки на проведение цеховых вечеров в клубе "Орбита", в гостинице "Аукштайтия" и в ЛОКе. Часть расходов станция также берет на себя

Подготовила Нина СИВАКОВА

Общество "Чернобыль" быстро и дешево оказывает услуги по оформлению паспортов и бланков для получения вида на жительство гражданам России, проживающим в Литве.

Тел.34-340,
по субботам с 11 до 14 час.

Пожары

В ноябре висагинские пожарные были потревожены 21 раз. Но лишь в половине случаев пришлось тушить пожары. 7 вызовов были связаны с загоранием мусора в подвалах и контейнерах. Дважды неприятности были вызваны горящими вагонами-бытовками: у школы N5 и у строящегося филиала банка во II микрорайоне. Как ни печально, но по-прежнему основной причиной пожаров являются детские шалости.

Один из ноябрьских дней оказался несчастливым для жителя деревни Гайды, куда, несмотря на отдаленность, были вызваны для тушения горящего дома наши пожарные.

Обращаются к ним и незадачливые висагинцы, теряющие или забывающие ключи от своих квартир. Двум семьям пожарные помогли попасть домой.

В ноябре зафиксированы шесть ложных вызовов.

Соб.инф.

Административная комиссия сообщает

В ноябре были наложены административные взыскания на следующих жителей Висагинаса:

- по статье 167АК (нарушение правил торговли в общественных местах) оштрафованы на 40,35 Лт. граждане В.Славнов, Л.Валуцкене, С.Биявичюс. По этой же статье на 16 Лт. оштрафован и гражданин Н.Хомич.

Штраф с предупреждением в размере 40,35 Лт. за нарушение правил содержания собак (по статье 150) наложен на гр-на Н.Подольского. Еще одно подобное нарушение повлечет конфискацию животного.

Для торговцев сообщаем, что с ноября за нарушение правил торговли (ст.166-167) полиции разрешено взимать штраф на месте.

Елочка, зажгись!

Приближается чудесная пора. Через пару недель в наши дома мягкой поступью Деда Мороза войдет праздник. По вечерам в оконных стеклах будут отражаться огоньки елочных гирлянд. Шампанское, бенгальские огни, радостные лица... А как забавно наблюдать за изнывающими от нетерпения детишками - что же ждет их под красавицей-елкой в новогоднюю ночь? Мы все любим этот праздник - праздник нашего детства.

Кто-то из школьников уже начал мастерить костюм к новогоднему карнавалу. Однако в этом году за то, чтобы многоголосым нестройным хором произнести заветные слова "Елочка - зажгись!", нужно будет заплатить 2,5-3 лита, плюс сумма, которую своему чаду родители выделят на подарок. Выбора у школьников нет: и в "Банге", и в "Орбите", и в "Драугисте" цена входного билета будет почти одинаковой. Лишь в Доме творчества проведут просто бесплатный (не благотворительный) карнавал для 420 кружковцев, да во второй школе несколько классов самостоятельно готовят новогоднее представление. Но не велика ли плата за 100 минут детского веселья в компании Деда Мороза и сказочных героев? Для сравнения достаточно привести лишь одну цифру: в сумму 7 литов обходится нашему читателю подписка на квартал, включая стоимость доставки. А ведь выпуск 9 номеров в месяц - это ежедневный кропотливый труд целой редакции.

- Что толку рассуждать о платных билетах на детские утренники, - говорит заведующая городским Домом культуры К.П. Семеней. - Сегодня иной подход невозможен, это продиктовано временем и не вызывает сомнений. Нужно не только украсить зал, заказать многометровую елку, но и подобрать призы за костюмы, за детские выступления. В основном, деньги от реализации билетов пойдут лишь на возмещение затрат, доход клуба составит не более 10-15 проц.

В нынешнем году в стоимость пригласительного билета не входит цена подарка. Ребенок сможет его купить тут же на деньги, выделенные ему родителями. Каждый выберет по своим возможностям - красочно оформленный подарок стоит от 2 до 10 литов. А самым маленьким, которых за ручку приведут на празднества братья и сестры, конечно, никаких билетов не понадобится.

Мы отлично понимаем, сколько в нашем городе детей из малообеспеченных семей. Для них организуем два благотворительных утренника - на католическое и православное Рождество.

Каролина Петровна права, сегодня надо за все платить. И все-таки основной вопрос - сколько? При проведении новогодних Елок в общеобразовательных школах затраты наверняка могли бы быть ниже. Почему же школы отказались от проведения утренников?

- Мы организуем праздники у себя только для тех нескольких классов, - поясняет директор второй школы О.Н. Лахотская, - которые не пойдут в "Бангу" или "Орбиту". Место проведения новогодних празднеств выбирали сами ребята вместе с учителями. И вряд ли для них имело решающее значение, будет пригласительный билет платным или бесплатным. Главное - чтобы праздник удался.

И все же, думается, уже в следующем году и учителя, и ученики вновь вернутся к школьным Елкам. Потому что не может не быть интересен праздник, подготовленный своими силами. А в дни долгих зимних каникул кто-то, сможет, еще и с у довольствием повеселится в клубах, но уже за деньги.

Софья ПЕТРОВА

Ура; у нас каникулы!

Кто их не ждет?! Веяние времени - большие возможности. Раньше никто из наших детей и не мечтал посетить Францию, Англию или Германию. Сегодня - это уже реальность. Во всех школах нашего города развешаны объявления, приглашающие провести недельный отдых в Париже, 10-дневную стажировку по языку в Англии или познакомиться с древними музеями Праги, Кракова, Гамбурга.

80 учеников второй и третьей средних школ отправляются в Париж по приглашению русской диаспоры. А с 5 января туда отправится вторая группа ребят. Это удовольствие обойдется их родителям в 160 долларов.

По инициативе английского общества "SEE" в Лондоне во время рождественских каникул будут проходить стажировки по английскому языку. Эта поездка будет стоить более 100 фунтов стерлингов. Удастся ли родителям осуществить желание детей? Думаю, не многим.

Но не отчаивайтесь, школы в программы рождественских мероприятий включили двух-трехдневные поездки по историческим и заповедным местам Литвы: в Каунас, Клайпеду, Панявежис и т.д. Театры Вильнюса также готовы встретить детей. Желающие посетить их могут обратиться к директорам школ.

Дискотеки, спортивные соревнования "Сильные, ловкие, смелые", радиотехнические кружки, дискоклубы, музыкальные фольклорные конкурсы "Дайну Дайняле", конкурсы рождественских открыток - все это ребятам предложат родные школы. Дом школьника с 24 декабря по 5 января ежедневно с 18 до 21 часа приглашает старшеклассников на дискотеки, подготовленные досуговым центром. Висагинские скауты вместе с гостями забронировали 100 мест на 10 дней на турбазе в Палуше. В течение каникул будут работать выставки новогодних масок, икебан, календарей и открыток. Клубы "Орбита" и "Банга" также готовят вечера и утренники для детей и старшеклассников.

Подготовила Нина СИВАКОВА.

Финал чемпионата Европы

С 24 по 28 ноября в г.Антверпен (Бельгия) проходил чемпионат Европы по спортивной акробатике. 178 участников из 24 стран приняли участие в этом первенстве. Честь Литвы отстаивали три висагинца и одна клайпедчанка.

Семнадцатилетняя Инга Феклистова, тренер Висагинской ДСШОР, в отдельных упражнениях заняла седьмое место, а в абсолютном первенстве - восьмое. Клайпедчанка Мария Земницкая, участница 10-го Чемпионата Мира, была на десятом месте. Обязательная и произвольная программа Олега Пирогова отличалась сложностью и виртуозностью. Однако досадное падение при исполнении элемента ультра-си отбросило его на двенадцатую позицию. А Илья Никитенко был четырнадцатым. "Для наших прыгунов - это не плохие результаты, -считают Т.А. Семенова и С.П. Альбридзио.- Немало приятных минут доставило зрителям показательное выступление десятилетнего Алеши Малышева и семилетнего Виктора Калинина (возраст этих спортсменов не позволил им принять участие в чемпионате). Их номер "Чарли Чаплин" произвел настоящий фурор".

Отрадно, что не только знаменитые наши акробаты Яна Плотникова и Сергей Еремкин добиваются успехов на международных первенствах, но и молодое поколение спортсменов.

А впереди их ожидают новые старты: чемпионат мира в Пекине (ноябрь 1994 г.), чемпионат Европы в мае предстоящего года и Международное первенство в Зеленой Гуре.

Желаем побед не только в турнирах, но и удач в поиске спонсоров.

Нина СИВАКОВА

Криминальная хроника

Ограбления

Знакомясь с малоприятными событиями, произошедшими в Висагинасе за последние недели, начнем не с самых печальных.

Ночь на 15 ноября надолго запомнят работники кафе "Эжеринас". Покидая поздно вечером свое заведение, они вряд ли подозревали, что в одном из темных закутков затаился вор. Теперь остается лишь гадать, сколько времени ему понадобилось, чтобы выпилить отверстие в двери, ведущей к сейфу, да вскрыть сам металлический ящик. Прихватив спиртное, грабитель удалился через входную дверь под громкие трели только теперь сработавшей сигнализации.

А вот в здании ВГПЭС сигнализация сработала не после, а до ограбления коммерческого магазина "Норас", как только грабитель выбил ногой дверь. Но вооруженный вахтер, прежде чем броситься к месту ограбления, решил вызвать подкрепление из полиции. Всего нескольких минут хватило грабителю, чтобы забрать две норковые шубы и благополучно скрыться.

13 ноября директор ЗАО "Гермес" был вынужден констатировать, что из складских помещений его предприятия, размещенных на территории военного городка в д.Шашкес, похищено 150 пар обуви. Подобная беда настигла и гр-на Ф., лишившегося 40 ящиков шоколадно-кофейного напитка. Только в этом случае под складские помещения был приспособлен гараж.

За этот период времени пострадали не только частные предприниматели. Администрация ИАЭС сделала два заявления о том, что в электроцехе похищены контактные группы, содержащие более 2 кг серебра, и 40 метров медного кабеля.

Квартирные кражи

9, 23 и 29 ноября неизвестными были ограблены несколько квартир, расположенных на первых этажах. Забравшись в жилище через балконную дверь, незванные гости прихватили золото, посуду, одежду, спиртное. Причем, только в одном случае из трех кражу совершили ночью. А вот 21 ноября вор наверняка знал, за чем направлялся в офис индивидуального предприятия, расположенный в квартире по ул.Тайкос, 70. Ему, видимо, приглянулся новенький факс с автоответчиком фирмы "Panasonic". Забирая его, вор не забыл документы на аппарат и кожаную куртку хозяина офиса с его паспортом.

В прошедшем месяце вновь совершена квартирная кража без повреждения замка входной двери. Хозяйка квартиры по ул.Драугистес, 1 после визита непрошеных гостей недосчиталась вещей на сумму 1450 Лт.

17 ноября семнадцатилетняя девушка решила пригласить сверстников в гости. Каково же было ее разочарование, когда работники полиции уличили одного из гостей в краже ее золотых украшений, оцененных в 2500 Лт. Неделей раньше в аналогичной ситуации оказался гр-н Б. Проснувшись после попойки, он обнаружил пропажу магнитофона, куртки и часов. Вернуть вещи незадачливому хозяину сотрудники полиции заставили одного из его приятелей-собутыльников.

За свою доверчивость поплатилась и гр-ка Д., лишившаяся 4 декабря 4500 Лт. Как выяснилось, ее подвела собственная племянница. Завладев ключами от тетиной квартиры, она "взяла в дело" однокурсницу из ПТУ.

Также найдены и задержаны подростки, укравшие из квартиры гр. Г. радиоаппаратуру, деньги и вещи.

Вымогательство

8 ноября администрация ПТУ задержала двух подростков, отнимавших деньги у учащихся Установлено более 10 таких случаев. На сегодняшний день выявлена уже целая группа подростков, занимавшихся вымогательством. Ведется следствие.

Наркотики

Редкий месяц промелькнет без упоминания о них. 19 ноября зафиксированы сразу два случая изъятия у висагинцев наркотических веществ. Гр-ке Ф. придется ответить по закону, а второй правонарушитель был отпущен, так как не достиг 16-летнего возраста.

Дорожно-транспортные происшествия

11 ноября в 16 часов водитель автомобиля "Москвич-412", ослепленный солнцем, не справился с управлением, и по дороге на Дукштас его машина врезалась в колонну воинов. Двое пострадавших доставлены в больницу.

20 ноября, утром под колеса легкового автомобиля попала девчушка, внезапно выскочившая на проезжую часть дороги по ул.Вильтес. Пострадавшая госпитализирована.

3 декабря на перекрестке улиц Ветерану и Вильтес автомобилем "Москвич" был сбит нетрезвый гр-н К., 1961 г.рождения. С ушибами и переломами пострадавший был доставлен в больницу.

Подделки

В ноябре банковские работники вновь столкнулись с фальшивками. Ими обнаружены поддельная монета достоинством 5 литов и купюра в 20 литов.

Драки, разборки

В прошедшем месяце работникам "скорой помощи" пришлось оказывать помощь трем висагинцам, получившим ножевые ранения в живот. Причина всех этих преступлений - конфликты на бытовой почве.

В ноябре к медикам обратилось немало граждан, пострадавших в драках. В пяти случаях заявления в полицию от пострадавших не поступили. 23 ноября двое мужчин, вернувшись с судебного разбирательства, в разных частях города за полтора часа избили женщину и троих мужчин.

27 ноября в 23 часа гр-н Г., 1970 г.рождения, был избит неизвестными у гостиницы "Аукштайтия". 30 числа, вечером гр-ном Р. была избита целая семья. Ночью 16 ноября у кафе "Мороженое" был избит 56-летний гр-н А., находившийся в состоянии алкогольного опьянения.

Отравления

В ноябре были зафиксированы три попытки самоубийства - отравления медикаментами. Причины банальны: ссора с мужем, обида и неустроенность в жизни. Всех пострадавших медикам удалось спасти.

Трагедии

14 ноября в полицию поступило сообщение о том, что с рыбалки не вернулся гр-н Я., 1960 г.рождения. Опасения соседа, обратившегося в полицию, оказались не напрасными. Риск рыбака, ступившего на первый ноябрьский ледок, обернулся трагедией. Попав в прорубь, молодой мужчина так и не смог выбраться на берег.

4 ноября гр-ка Л., вернувшись домой, обнаружила повесившегося сожителя. Выпив после ссоры, он решил таким путем свести счеты с жизнью.

14 декабря в 18 часов в клубе "Банга" состоится отчетная встреча уполномоченного правительства, руководителей предприятий города с висагинцами.

Продам:

* металлический гараж. Тел.33-061, после 18 час. Зак.2550. гараж в кооперативе "Вираж". Тел.33-571. Зак.2572.
* садовый участок в кооперативе "Строитель" , массив "И", имеются кирпичный дом, кирпичная баня, деревянная теплица, посадки деревьев и кустарников. Вильтес, 17-25. Зак.2240.
* автомобиль "ИЖ-Москвич-2715" ("каблук"). Тел.31-928. Зак.2575.
* 2-комнатную квартиру клайпедской планировки, на 2 этаже, в 3 мкр. Энергетику, 52-20, тел. раб. 29-974.
* 1-комнатную квартиру в 5-этажном доме, на 4 этаже, в 3 мкр.; зимнее женское коричневое пальто с воротником из норки, р.46-48. Тайкос, 30-24, тел.раб. 34-791, тел.21-509. Зак.2577.
* неразработанный садовый участок в обществе "Павасарис", массив "С" (1200 Лт); спортивный уголок (80 Лт.); ч/б телевизор "Каскад" (100 Лт.); велосипед мужской с двумя покрышками (75 Лт.); детский велосипед (25 Лт.); кухонный стол (40 Лт.); журнальный столик (30 Лт.). Статибинику, 22-16. Зак.2579.
* 2-комнатную квартиру на 3 этаже. Драугистес, 18-24. Зак.2580.
* паркетный лак ПФ (1л - 5Лт.). Тел.33-413. Зак.2241.
* новую стиральную машину "Чайка-3", в упаковке, деревообрабатывающий станок, польскую 2-местную палатку.

  Седулинос,45-26.Зак.2243.
* гараж в кооперативе "Мотор-1". Тел.32-680. Зак.2242.
* неприватизированную 2-комнатную квартиру в 1 мкр., на 8 этаже. Тел.34-578. Зак.2244.
* новые мягкий угол "Жальгирис" и стенку "Фреда", ковровую дорожку 1,5 м. Тайкос, 54-40.

Меняю:

* автомобиль "Москвич-2140-SL", 1984 г., пробег 36 тыс.км, на автомобиль "ГАЗ-24", с доплатой. Тел.33-413. Зак.2241.
* дизтопливо (8 тонн) для автомобиля "ВАЗ" или иномарки. Тел.31-653.
* 4-комнатную квартиру на две 2-комнатные квартиры; дачу на 1-комнатную квартиру. Тел.33-828, 33-334, 21-401.
* дачный участок на Магунае на гараж. Парко, 10-16.
* дачу на БСИ (6 соток), имеются домик, стеклянная теплица, хозпостройки на 1-комнатную квартиру, можно в ДГТ. Тел.33-724, после 18 час.
* 1-комнатную квартиру обнинской планировки, на 5 этаже, в 3 мкр. на 1-комнатную квартиру в 1 мкр. Тел.32-763.
* 2-комнатную квартиру на 1 этаже, по ул.Статибинику, 4 - на 1-комнатную квартиру с доплатой. Тел.21-396.
* 1-комнатную квартиру вильнюсской планировки во 2 мкр., на 2 этаже на автомобиль. Тел. 31-472, после 17 час.
* две 2-комнатные малогабаритные квартиры с балконами, на 2 и 3 этажах на 3-4-комнатную квартиру. 1 и последний этажи не предлагать. Тарибу, 7-23.
* 1-комнатную квартиру в ДГТ на садовый участок с домиком. Тел.34-615, после 18 час., тел.раб.31-793.
* два колеса от автомобиля "УАЗ" на две покрышки к автомобилю "Москвич". Тел.49-848.
* садовый участок (10 соток), имеются деревянный дом и две металлические теплицы, на автомобиль. Тел.32-502.
* автомобиль "ВАЗ-2108", белого цвета, 88.г.выпуска, объем двигателя 1500 куб.см, на 3-4-комнатную квартиру по договоренности. Тел.33-258.

Куплю:

* микроволновую печь "Плутон". Тел.27-212.
* детскую кроватку с матрасом, детскую ванночку. Тел.31-436.
* 1-комнатную квартиру на 1 этаже или меняю на 1-комнатную квартиру в ДГТ(18 кв.м), на 3 этаже, с балконом. Тел. 32-733, с 10 до 19 час.
* 3-комнатную квартиру клайпедской или вильнюсской планировки. Тел.34-721, тел.раб.34-142.
* 1-комнатную квартиру в 3 мкр., на 1 этаже. Тел. раб. 34-748.
* раскладной детский деревянный стульчик. Тел.33-347.
* линолеум без утеплителя. Тел.33-929.

Деловое предложение:

* Шью куртки. Детям перешиваю шубки и куртки из одежды взрослых. Седулинос аллея, 45-26. Зак.2243.

Разное:

* Сниму гараж с последующим выкупом. Тел.34-645. Зак.2564. В автобусе "ИАЭС-Рынок" утеряна связка ключей. Тел. 34-407, с 11 до 18 час.
* Утеряно черное портмоне с паспортом, водительскими правами. Просьба вернуть за вознаграждение. Тел.34-221.
* Сниму на длительный срок 1-комнатную квартиру, можно в ДГТ, желательно с телефоном. Тел.51-531.
* Сниму 1-комнатную квартиру, можно в ДГТ. Тел.31-802.
* Молодая семья снимет 1-комнатную квартиру во 2,3 мкр. Возможна оплата за год. Тел.32-641.
* Сниму 1-2-комнатную квартиру во 2,3 мкр. Тел.32-422.
* Сниму 1-комнатную квартиру в 1 мкр., с мебелью и телефоном. Тел.31-626.
* Сниму гараж. Тел. раб. 29-315, с 8 до 16 час.

Требуется:

* швея-надомница. Тел.31-337, с 9 до 17 час.
* мастер для обивки дверей из материалов заказчика. Седулинос аллея, 35-52.

Ищу работу:

* девушка, имеющая специальность секретаря-референта, владеющая литовским языком. Тел.52-744.
* работник торговли (стаж 7 лет). Тел.52-209, с 9 до 15 час.
* выполняю любую домашнюю работу, берусь смотреть детей. Тел.31-296.

Продам:

* холодильник "Минск-16Е", б/у. Тел.31-850.
* недорого черную каракулевую шубу, р.44. Тел.34-676.
* мягкий угол "Бите", цена ниже магазинной. Тел.34-120, тел.раб.28-463, с 9 до 15 час.
* недорого щенков английского коккер-спаниеля. Тел.31-505.
* стенку, б/у. Тел.32-784.
* телевизор "Горизонт-61ТЦ416", цена 700 Лт. Тел.33-282.
* шведскую стенку , аквариум 150 л. Ветерану, 6-137.
* шкаф 2-дверный с антресолью, б/у. Тел.32-778.
* лекарство "Раверон", 30 ампул, цена 60 Лт. Ветерану, 6-36.
* новую норковую темно-коричневую шапку, р.56, новую зимнюю малиновую коляску, цена 60 Лт. Тел.32-583.
* шубку искусственную, р.24-26, шубку натуральную, р.26. Парко, 6-7.
* кровать 1-спальную, складную. Тел.32-502.
* дешево два зимних пальто, р.46-48, шубку для девочки, р.36, шапку для мальчика 2-4 лет. Тел.21-598.
* кресло-кровать, полуторараспальную кровать. Тел.32-924.
* плиту "Лысьва", цена 260 Лт., с доставкой на дом. Тел.8-270-58-234.
* телевизор "Спектр-ЦВ", стереосистему "МЭ-325", полушубок мужской, р.50, джинсовую куртку на меху, р.50. Тел.34-550.

Только две недели!

Срочно скупаем чеки по самой высокой цене.
Обращаться в здание ЖКХ, 3 мкр., центральный подъезд, 2 этаж, налево. (Статибининку, 24, у магазина "Аушра").
Деньги выплачивем сразу.
Работаем в рабочие дни с 8 до 17 час., без перерыва на обед.
Зак.2242.

По самым высоким ценам только до нового года!

Скупаем инвестиционные чеки

Деньги выплачиваем сразу.
Не ждите обмена на облигации.
Обращаться: ВГПЭС (бывший ЗУС), 4 этаж, каб.417, в рабочее время или в торговый киоск в 3 мкр., возле почты.
Зак.2529.

Висагинский спортивный корпус объявляет конкурс на право аренды подсобного помещения площадью 12 кв.м.
Начальная стоимость 1 кв.м - 20 Лт.
Заявки принимаются в течение десяти дней с момента опубликования объявления.
Справки по тел. 33-110
Зак.2578.

Продолжается подписка
на "Альтернативу"
на 1 квартал 1994 года.

Наши читатели могут обратиться на почту, в редакцию - до 20 декабря в киоски "Литпечати" и к нашим постоянным продавцам в магазинах "Вилкарагис" и "Клайпеда" - до 15 декабря.
Стоимость подписки на 3 месяца - 7 лт., в том числе доставки - 1,35 лт.

Мы ждем вас !

Объявляется конкурс на приобретение для Висагинской больницы медаппарата AEDI-IMP для приготовления натрия гипохлорида, ксерокса А-4
Обращаться: Висагинская больница,
Тел. 32-538, 31-581

Государственное предприятие торговли сдает во временное пользование служебные помещения подофисы предприятиям, ЗАО и другим юридическим лицам.
Обращаться: Тайкос,10,
31-812, 33-378.

ПРОДАМ

* стенку полированную с платяным шкафом, коляску зимнюю, платье китайское, р.36, шапку детскую. Тел.32-793.
* диван-кровать, б/у. Тел.34-621.
* новую женскую сиреневую куртку, р.50, новые сиреневые модельные женские туфли, р.37, подростковый костюм, р.44, рост 182. Драугистес, 31-11.
* микроволновую печь "Днепрянка-1", цена 400 Лт., фотоаппарат "Киев-19", цена 160 Лт. Тел.31-927.
* цветной видеомонитор. Тел.29-822.
* стиральную машину "Малютка", цена 100 Лт. Тел.33-122.
* телевизор "Шарп", 64 см. Тел.33-066, 33-032.
* компьютер "Криста-2", б/у. Тайкос, 58-38.
* тахту в упаковке. Тел.32-488.
* пальто демисезонное черное, р.52, сапоги зимние серые, р.26, юбку шерстяную, р.52. Парко, 6-77.
* ледобур, пр-во Ленинград, цена 20 Лт. Энергетику, 28-28, после 18 час.
* щенков немецкой овчарки, возраст 1 мес. Статибининку, 4-36.
* дешево кафель голубого цвета - 9 кв.м, туфли, пр-во Белвест, р.43,5. Тел.27-635, после 18 час.
* усилитель "Эстония-0,10С", радиодетали. Седулинос аллея, 65-5, после 17 час.
* дешево детскую кроватку и деревянную лошадку. Тел.34-676.
* цветной телевизор "Электроника-Ц-201"(новый кинескоп), ч/б телевизор "Таурас", сервант полированный. Висагино, 25-28.
* цветной телевизор "Банга", с дистанционным управлением, б/у, цена 700 Лт. Тел.33-496.
* мягкий угол, шкаф 2-створчатый с антресолью, шкаф 3-створчатый, холодильник "Орск", стол кухонный, две табуретки, шкаф навесной, велосипед 3-колесный детский, столовый набор, две детские кроватки с ящиками, шубу натуральную детскую, р.24. Фестивале, 8-101.
* джинсы "Levi-Strauss", "Lee" оригинал, цена 70 дол. Тел.33-064.
* многофункциональный телефон, кухонный комбайн "Страуме", женскую кожаную, темно-зеленую куртку, р.50. Тел.34-462.
* пишущий японский видеоплейер с дистанционным управлением. Парко, 10-16.
* две кровати, ширина каждой - 80 см. Тел.33-852.
* золотую цепочку. Тел.34-742.
* новый бытовой компьютер с дисководом, ч/б телевизор-монитор, в упаковке, цена 2500 Лт. Тел.31-662.

Коллектив учителей и учеников 5-ой школы выражает глубокое соболезнование родным и близким по поводу смерти ученика 3"Б" класса Нарожного Алеши.

3-38

Если Вы хотите купить, продать квартиру, но не имеете времени или уезжаете, обращайтесь к нам.

По оставленной Вами доверенности за наш счет мы без лишних хлопот осуществим Ваше желание.

Не теряйте Ваше время.
Мы ждем Вас по адресу:
Ветерану, 22-11,
Тел.33-874
Оплата услуг минимальная.

Дамы и господа!

Фирма "Рина"
к Новому году качественно выполнит Ваш заказ на пошив легкой одежды. Ждем вас ежедневно, кроме субботы и воскресенья, с 11 до 14 часов.

Заказы на изготовление верхней одежды принимаем постоянно: понедельник, вторник, среда, четверг - с 15.30 до 17 час., пятница - с 15.30 до 16.30, кроме субботы и воскресенья.

В вязальном цехе Вы можете заказать любое трикотажное изделие по своему желанию и вкусу - с 8 до 17 час., кроме субботы, воскресенья.

Настоящий мужчина всегда должен выглядеть элегантно. Посетите нашу парикмахерскую в любой день с 9 до 20 час., кроме воскресенья.

Наш адрес: Фестивале, 8а (бывш. КБО), Тел.34-391, 31-928.

Зак.2574.

Дорого скупаем золото.

Тел.34-610.

Зак.2552.

Висагинскому спорткомплексу на постоянную работу требуется электрик.

Справки по тел.33-110.

Пятница, 17 декабря

7.00 Новости CNN.
7.30 Урок англ.языка.
7.33 Обозрение печати.
7.40 Музыка.
8.00 Анимац.фильм.
9.30 Аэробика.
10.00 Верховая езда.
11.00 Музыка.
11.05 "Санта-Барбара." Х/ф.
11.55 Урок англ.языка.
14.57 Урок англ.языка.
15.00 Анимац.фильм.
16.00 Музыка.
16.55 Фильм .
17.45 Музыка.
18.30 Программа ТВ Шяуляй.
19.00 Вести.
19.20 Урок англ.языка.
19.25 "Счастье джентельмена." Х/ф.
20.50 Музыка.
20.55 Новости TELE-3.
21.00 Новости CNN.
21.30 Урок англ.языка.
21.33 "911".
22.00 Фильм .
23.30 Музыка.
24.00 Фильм "Кикбоксинг".

Суббота, 18 декабря

8.55 Обозрение печати.
9.00 Анимационный фильм.
11.00 Фильм "Черный монах".
12.25 Урок англ.языка.
13.40 Музыка.
14.00 Худ. фильм .
15.32 Музыка.
16.05 Футбол без границ.
17.05 Спортивные танцы из Норвегии
17.30 Музыка.
18.15 Урок англ.языка.
18.30 Муз. программа "Viskas!".
19.00 Вести.
19.25 Фильм .
20.30 MTV Top 20.
22.00 Фильм "Молчание ягнят".
23.40 Музыка.
24.00Adult Club.

Воскр., 19 декабря

9.00 Анимац.фильм.
11.00 Урок баскетбола.
11.15 Окно в природу.
11.30 Урок англ.языка.
11.45 Музыка.
12.00 Фильм "Заключенный Зенда".
13.44 Музыка.
13.55 Горные лыжи.
14.45 Музыка.
15.05 Лучшие игры NBA.
16.05 Шоу-бизнес.
16.25 Стиль.
16.50 Мультфильмы.
17.40 Муз.передача "Pop TV".
18.15 Музыка.
18.35 Урок англ.языка.
18.50 Гороскоп.
19.00 Новости TELE-3.
19.25 Фильм
21.10 Музыка.
22.00 Фильм "Ада".
23.50 Музыка.
00.30 Бал озорников.

Издается с июня 1990 г.
Рег. п468.
4761, Висагинас,

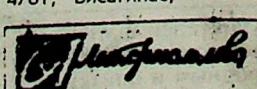

Учредитель: Министерство культуры и просвещения
За редактора Светлана БАБУЕВА
Телефон редакции 32-738, для писем а\я N67
Переводы Й.ЛАПЕНЕНЕ. Фотокорр. А.РОМАНОВСКИЙ
Газета выходит по вторникам и пятницам.

Набирал и макетировал издательский центр "АЛЬТЕРНАТИВА"
Висагинас, тел.34-583
Отпечатано в Утянской типографии.

Офсетная печать
1печатный лист
Заказ N
Тираж 4000 экз.
Цена 20 центов.
В розницу - договорная